



「許可式電郵營銷」
及「個人化電郵管理」系統
Version 2.80



使用手冊

Pop Right Limited

Rm 9, Unit 518, Level 5, Cyperport 3,
100 Cyperport Rd., Hong Kong

Website : www.pop-right.com

Tel : (+852) 2110 4482

Fax : (+852) 2110 4486

Customer Support: support@pop-right.com

目錄



開始使用

安裝.....	3
軟件安裝.....	3
註冊你的 POP-RIGHT.....	5
準備使用.....	6

電郵伺服器設定

外送郵件 SMTP 設定.....	7
POP3 帳戶管理.....	9
選擇不接收(Opt-Out)設定.....	10

系統使用

處理面板.....	11
甚麼是面板?.....	11
開始建立新面板.....	11
移除面板.....	12
載入面板.....	12
管理收件者名單.....	13
直接輸入.....	14
附加到現有資料.....	14
輸出收件者.....	16
建立及傳送電郵.....	17
建立和編輯電郵.....	18
合併代碼.....	20
發送電郵.....	20
管理發送失敗電郵.....	23
發送失敗電郵.....	24
未能確定為選擇不接收(Opt-Out)之電郵.....	24
處理 Opt-Out (選擇不接收)電郵.....	25
系統資源管理功能.....	26

安裝

軟件安裝

a) 系統要求:

1. 處理器(CPU) 300MHZ 或以上
2. 視窗 2000/XP
3. 128 MB RAM 記憶體 (建議 256MB 或以上)
4. 100 MB 硬碟空間
5. Microsoft .Net framework 2.0
6. Microsoft MDAC 2.8 或以上

b) 安裝前:

1. 以系統管理員身份登入
2. 確保電腦能接駁互聯網

注意: 如果你希望同一電腦上的所有用戶都可利用此軟件, 請選擇 “everyone can access”

c) 開啟 **Pop Right Installation.exe** 開始安裝

1. install .Net framework (安裝 .Net framework)

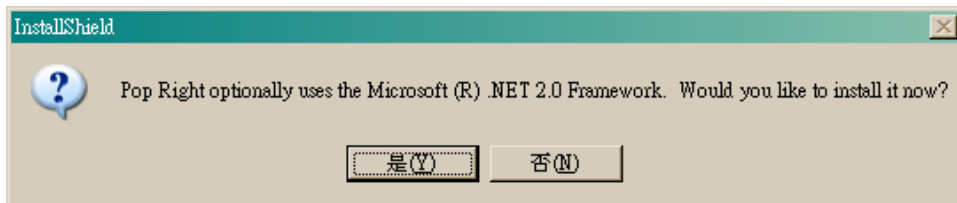

2. Welcome to the installation wizard for Pop Right(歡迎安裝)



3. Accept the License Agreement (接受授權細則)
4. Select the Destination Folder, then press **install**. (選擇安裝目錄)
5. Restart the computer once installation is done. (重新啟動)

如果你正使用英文視窗：

請確定系統設定支援中文字體

(例如: Chinese (Hong Kong S.A.R))

開啟 **Control Panel**, 選取 “**Regional and Language Option**”,
“**Advanced**”.

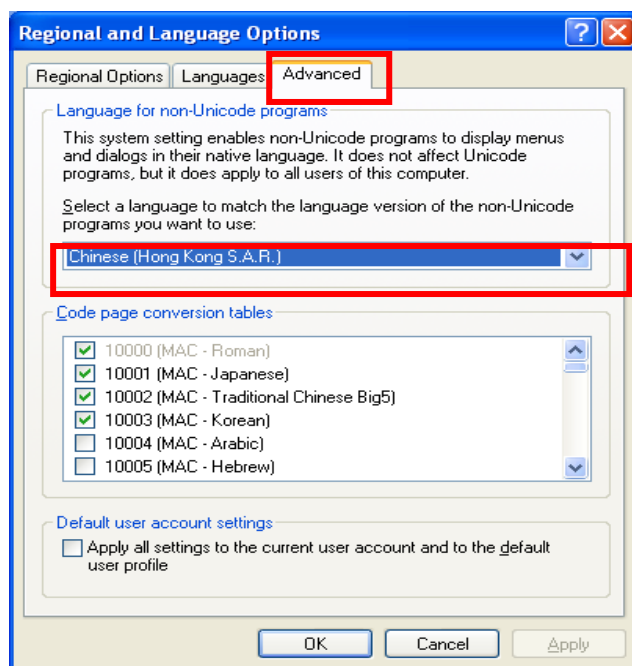

請到 **Languages**, supplemental language support, 選取 “**install files for East Asian language**”.

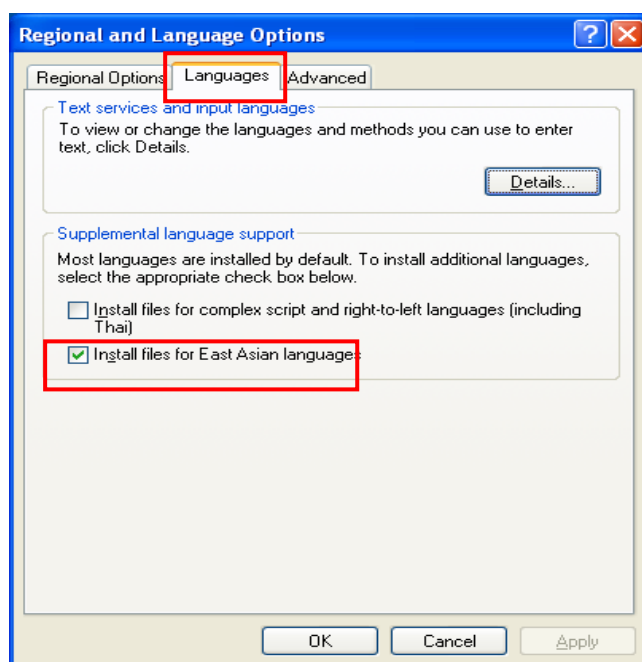

註冊你的 POP-RIGHT

試用版:

- 請瀏覽我們的網頁 <http://www.pop-right.com> 以便取得試用版序號。
- 請到 “說明” 選取 “註冊資訊”
- 輸入試用版序號。
- 輸入聯絡方法。
- 在完全版資料區域中, 填上所需資料。
- 按 [取得啟動密碼], 填到適當的位置。

注意:

- 試用版只支援同時發出 200 個電郵。
- “Powered by Pop Right” 的超連結及公司圖案會出現於電郵的註腳位置。

完全版:

- 如你已購買完全版 Pop-Right, 你會得到一個完全版序號。
- 請到 “說明” 選取 “註冊資訊”
- 在完全版資料區域中, 填上所需資料。
- 按 “取得啟動密碼”, 填到適當的位置。

注意:

- 你必須填上正確的序號, 公司名稱及聯絡電郵。
- 如閣下在另一電腦上安裝同一軟件, 或硬體上有所改動, 你需要重新取得啟動密碼
- 取得新的啟動密碼後, 舊有的一組將隨即失效
- 每一組完全版序號, 只可安裝在一部電腦上。
- 每當系統啟動時, 系統將驗證你的啟動密碼

準備使用

在開始啟用系統前, 請確定你有以下資料:

外送電郵伺服器(SMTP)⁽¹⁾ : (必需)

1. 外送電郵伺服器名稱⁽²⁾
2. 用戶名稱(例如, *account@abc.com*) 及密碼
3. 接收電郵伺服器名稱(POP3)
4. 接收電郵伺服器用戶名稱及密碼

發送失敗(Bounced Email)電郵帳戶: (非必需)

注意: 此設定只需用於你希望由 Pop-Right 處理發送失敗的電郵時。

1. 回覆發送失敗電郵的電郵地址 - 必需為全新專用的 POP3 帳戶^(*)
2. 接收電郵伺服器名稱
3. POP3 用戶名稱(例如, *account@abc.com*) 及密碼
4. 回覆電郵地址

注意:

當收信人回覆電郵時, 電郵將回覆至[回覆電郵地址]而非列為[由]的電郵地址

選擇不接收 (Opt-Out / Unsubscribe) 電郵帳戶: (非必需)

注意: 此設定只需用於你希望由 Pop-Right 處理選擇不接收的電郵時

1. 選擇不接收電郵的電郵地址 - 必需為全新專用的 POP3 帳戶^(*)
2. 接收電郵伺服器名稱
POP3 用戶名稱(例如, *account@abc.com*) 及密碼

⁽¹⁾ 此帳戶須為閣下電腦中常用之外送電郵伺服器(SMTP Server)及帳戶, 你亦可向你的網上服務供應商取得。

⁽²⁾ 你的網上服務供應商的外送電郵伺服器或你的內部電郵伺服器

^(*) 你可向你的網上服務供應商要求, 為發送失敗電郵或選擇不接收電郵設立新帳戶, 或申請免費的電郵帳戶(必需支援 POP3)。建議使用專用的網域電郵為選擇不接收電郵帳戶。

外送郵件 SMTP 設定



啟動系統, 開啟系統設定, 選取 **SMTP 設定**.

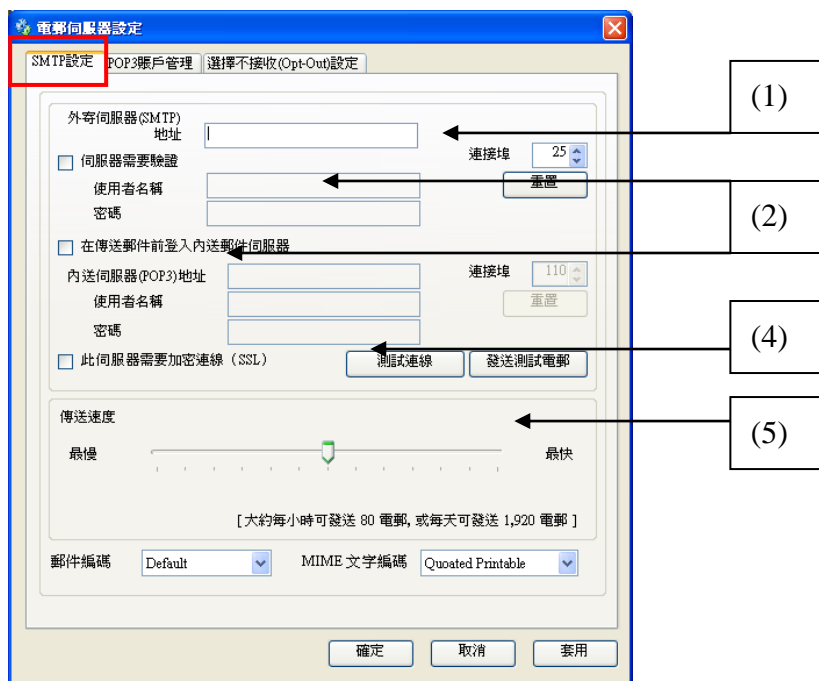

(1) 輸入 SMTP 伺服器地址

除非你的網上服務供應商的 SMTP 伺服器不需要鑑定, 否則請繼續以下部步驟:

(2) 選取 “伺服器需要鑑定” 和 “傳送前連接 POP3 伺服器”, 並輸入登入名稱及密碼.

(3) 請確定連接為 25 及 110.

(4) 如有需要, 可設定為此伺服器需要加密連線 (SSL).

(5) 傳送速度:

假若你經常設定傳送速度至最高的話, 當設定值系統所支援的為高時, 系統將於持續傳送失敗達 20 次時終止。如遇此情況, 設嘗試將之設定至較低的速度

在傳送電郵的時候, 發送錯誤的數值出現, 只要數值仍低於 20 次, 也屬正常的狀況

測試：

A. 測試連線：測試你的登入名稱及密碼是否正確

測試程序：

- i. 測試 SMTP 伺服器的設定，取消其餘兩項設定(伺服器需要鑑定及傳送連接 POP3 伺服器) 在一般寬頻服務的情況下測試應該會成功的
- ii. 如果測試失敗的話，只選取 “伺服器需要鑑定” 再試
- iii. 如果再測試失敗的話，只選取 “傳送前連接 POP3 伺服器” 再試
- iv. 如果仍然失敗，請同時選取以上兩項選項，再試

B. 發送測試電郵：在測試連線成功後，按下按鈕以發出測試電郵至特定的電郵地址。如果發送失敗，請嘗試選取 “伺服器需要鑑定” 或 “傳送前連接 POP3 伺服器”。

一般情況，你只需要其中一個選項。

POP3 帳戶管理



開啟 **POP3 帳戶管理**，當設定為處理發送失敗(Bounced)電郵時，這將會被視為“原設定”。但當你選用不同的面板時，也可套用不同的設定值

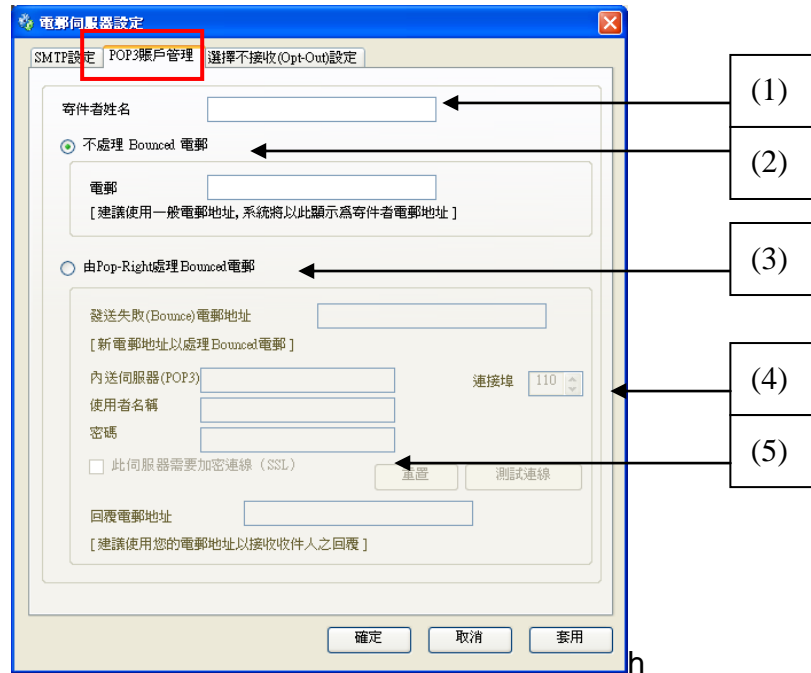

- (1) 輸入 **寄件者姓名**，這姓名將會成為電郵件上顯示的“寄件者”。
- (2) 如你不欲系統處理發送失敗電郵，你只需簡單地選取“**不處理 Bounced 電郵**”，再轉入你的個人電郵地址，你的設定工作完成。
- (3) 否則，你順選取“**由 POP-RIGHT 處理 Bounced 電郵**”，再填上適當的資料。
- (4) 連接埠應該設定為 110。
- (5) 如有需要，可設定為**此伺服器需要加密連線 (SSL)**。
- (6) 按下“**測試連線**”以確保資料正確。

注意：PR-MMM 視窗服務

此服務的目的是確保以上的電郵信箱所收到的資訊得以更新至書據庫，並確保電郵信箱不會被填滿。

當“**選擇不接收電郵**”及“**發送失敗**”的電郵帳戶設定妥後，詞服務會於每 30 分鐘讀取此兩個電郵信箱，但這服務只能在電腦仍維持連接至互聯網的時後進行。

你可在“**控制台**”的“**服務**”中，找出 PR-MMM，然後 **啟動** 或 **停止服務**。

選擇不接收(Opt-Out)設定



此部份之設定，只適用於當你選擇處理 “選擇不收電郵” 時。

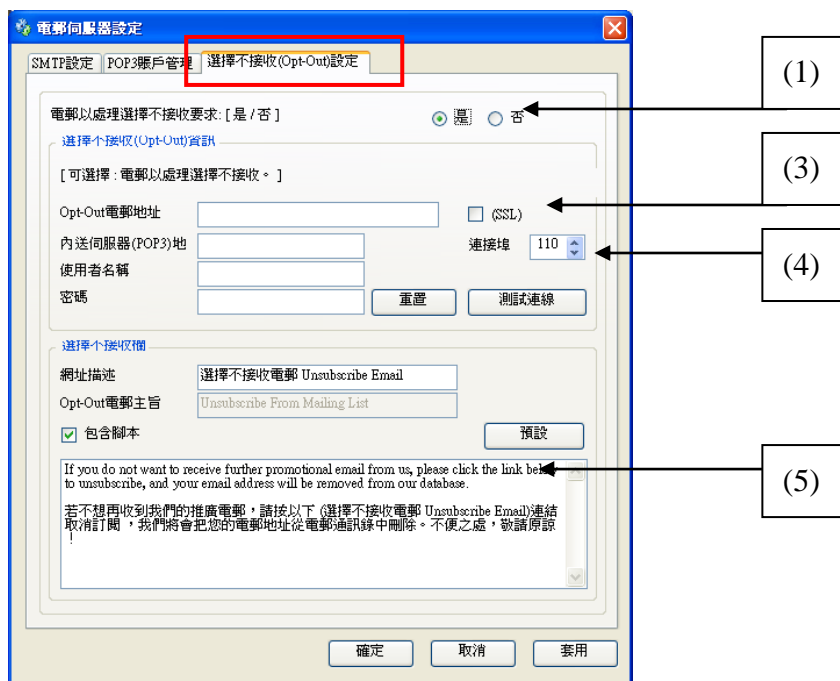

- (1) 如你希望處理選擇不接收要求時，選取 “是”，否則選取 “否”。
- (2) 如你在 (1) 選擇 “是”，請繼續輸入需資料。
- (3) 如有需要，可設定為此伺服器需要加密連線 (SSL)。
- (4) 連接埠應設定為 110。
- (5) 在 “選擇不接收欄” 中：
 - a. 網址描述：選擇不接收電郵的超連結之描述。
 - b. Opt-Out 電郵主旨：已被設定為 “Unsubscribe From Mailing List”。這將被用所 Opt-Out 電郵的主旨。
 - c. 包含腳本：如你希望在插入 “選擇不接收電郵” 的訊息時加入腳本，就可選取此項。
 - d. 預設：按此按鈕以重設 “選擇不接收電郵” 的訊息。

當你完成以上 3 項設定後，按 “套用”，你便可開始處理你的面板。



處理面板

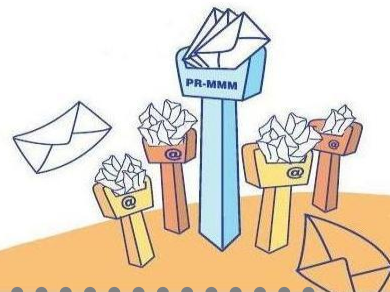

甚麼是面板?

PR-MMM 是特別為市場策劃而設計的，而面板就是以推廣為目的的電郵或訊息。

每個面板包括：

- (1) 面板資料；
- (2) 收件者名單；
- (3) 電郵內容

開始建立新面板

(1) 在 “檔案” 中選取 “新面板”



(2) 輸入面板資料如下：

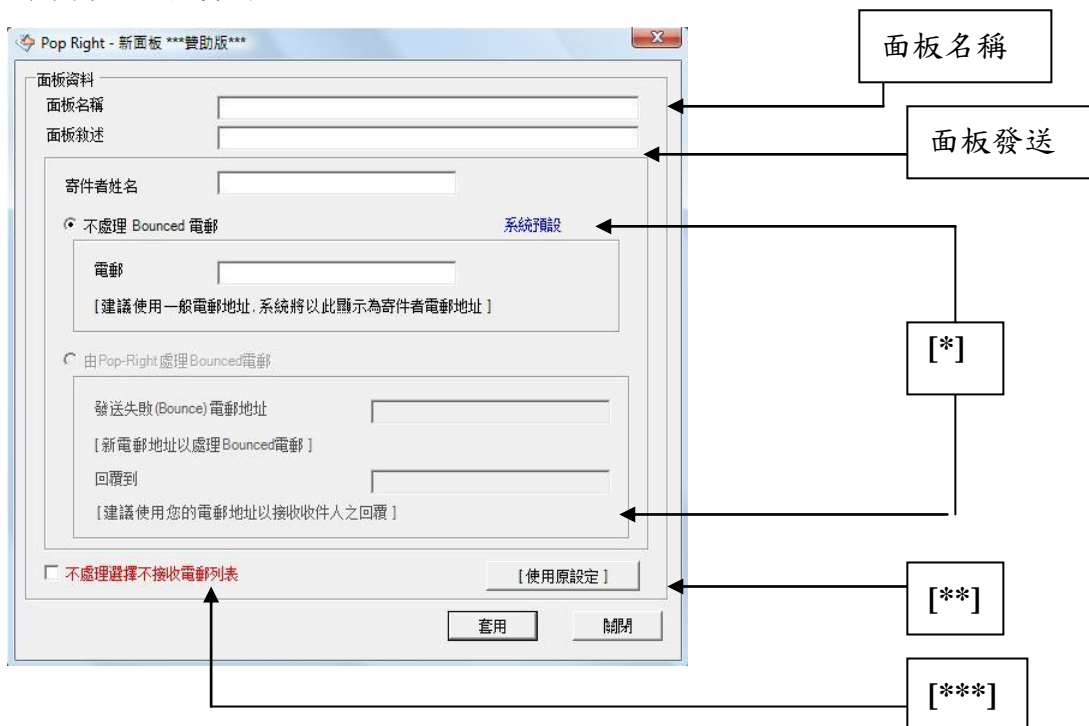

[*] 如你就此面板設定的數值有別於 SMTP 設定時，將會以此面板的設定運作. 如果你不需要為此面板作出特別的安排，你亦可 “使用原設定”，這樣此面板的運作將跟隨 SMTP 中的數值，方法是按 “使用原設定”。(請參考 **[**]**) 這樣 “系統預設” 就會出現. 這可讓你在不同的面板中，享用不同的設定.

[*]** 不處理選擇不接收電郵列表：

如你選取此項，你將會把郵件送到所有收件者列表中的電郵地址，包括已要求選擇不接收的電郵地址. 但被列為 “確實發送失敗” 的電郵將不包括在內. 最明顯的例子是當公司發出搬遷啟示時，便可用到這功能.

(3) 儲存面板：

- 選擇 “檔案” 再按 “儲存面板”。
- 你亦可利用 “另存至…” 將面板儲存為新面板

移除面板

選擇 “檔案”，再按 “移除面板”。



載入面板

在你載入面前，請確保已儲存了你所需的面板。

(1) 選擇 “檔案”，再按 “載入面板”，然後選取你想要的面板。

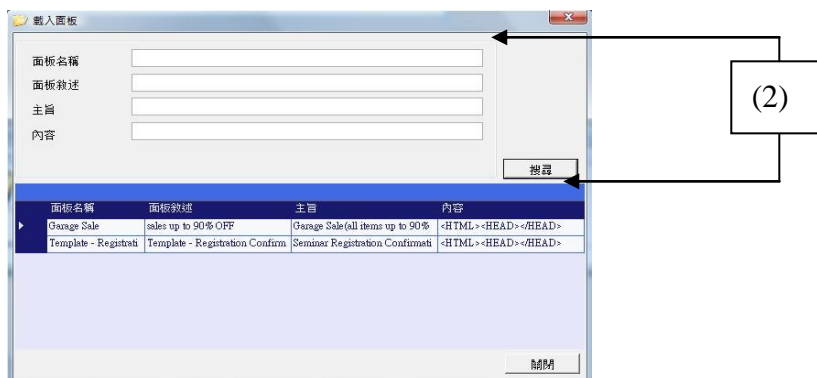

(2) 如現存的面板太多，你可利用 “搜尋” 功能。

(3) 選取你所有的面板，只需按相應之面板名稱。

(如果板中有較多的收件者名單，載入時間將會較長)

管理收件者名單



基本上，你有以下兩個途徑

- (1) 在表格中直接輸入
- (2) 匯入外來名單

建立一個新的面板時，預設的收件者名單會具備以下欄位：

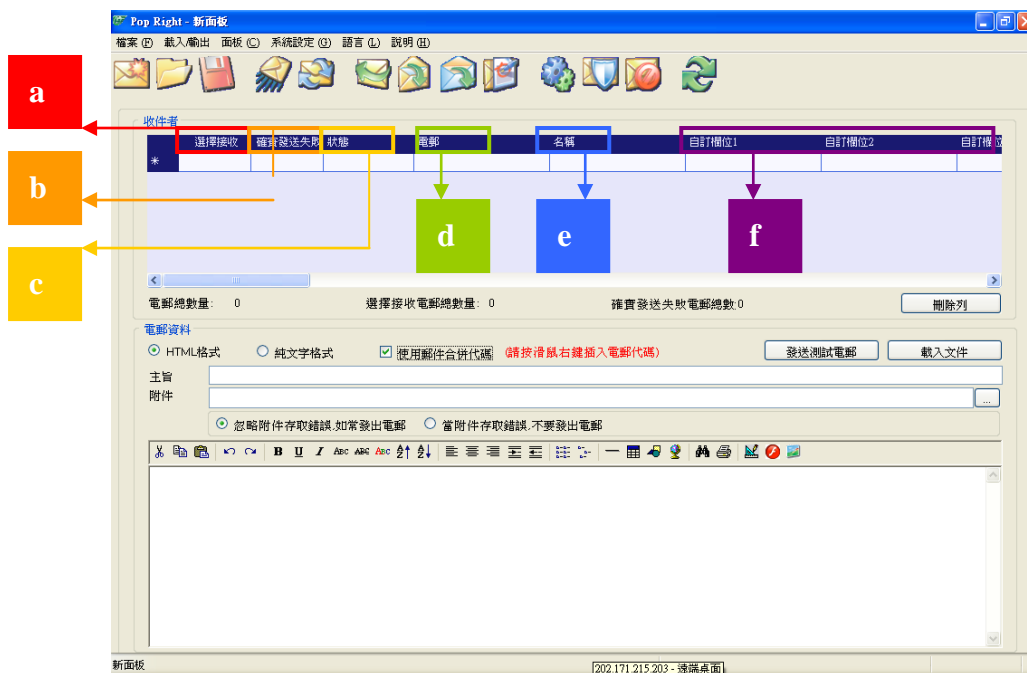

- 選擇接收**: 這列明了該電郵收件者是否選擇接收，當此名單與 **拒絕接收** 名單配對後，此欄位將因應地作出改變
- 確實發送失敗**: 系統會根據 **發送失敗** 的電郵記錄更新此欄
- 狀態電**: 郵是否成功送給收件人
- 名稱**: 收件人名稱
- 電郵**: 收件人電郵地址
- 自訂欄位 #**: 你可因應需要而改用的欄位
(本系統支援最多 30 個自記欄位)

直接輸入

- (1) **重新命名自訂欄位**: 你可利用自訂欄位儲存額外的收件者資料
例如: 地址, 聯絡號碼等等。
- (2) **輸入及編輯收件者名單**: 資料可直接用鍵盤輸入, 編輯或刪除

載入現存的收件者

在匯入之前, 請將名單準備好, 詳情如下:

i. MS Excel

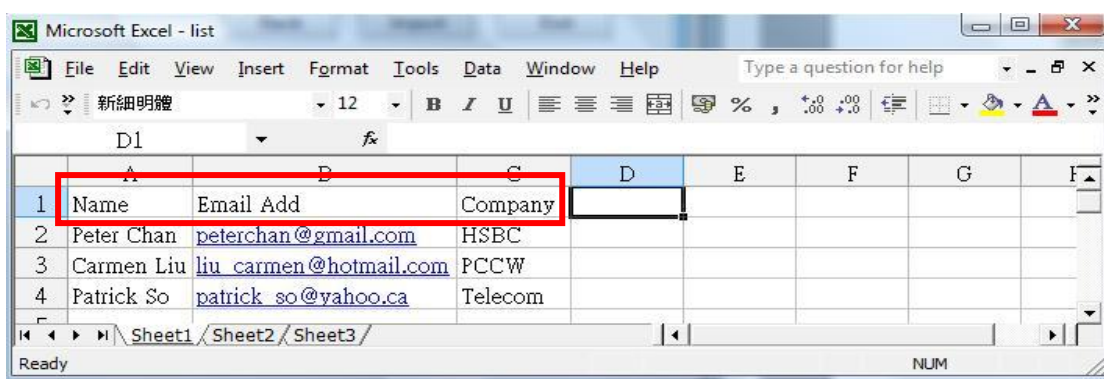

首行需為欄位名稱, 不用加上 **選擇接收 (subscribed)** 和 **確實發送失敗 (Hard Bounce)**, 因為系統會自動產生這兩個欄位。

ii. CSV 檔 (以逗號分隔)



iii. 以 Tab 分隔

iv. 自訂分隔符號

當你備妥收件者名單時，可以以下步驟匯入：

- (1) 匯入 或 附加收件者到現有資料：
選擇”載入/輸出”，按 “載入收件者”

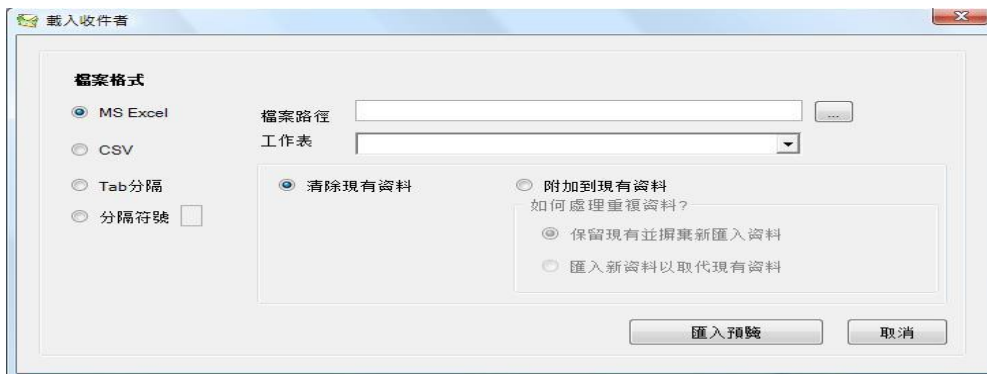

- (2) 選擇你所需的檔案格式，瀏覽檔案，並確定你已選取了在同一面板下被用過的收件人名單

載入新收收件名:

選取 “清除現有資料”，新欄位會自動根據欄位名稱建立，而所有重複的記錄將被刪除

附加到現有資料:

檢查所有欄名必須與現有收件者欄位名稱必須一致，因為系統將以此為根據配對所載入之檔案。

然後，選取 “附加到現有資料”，再選擇處理重複記錄的方法

普遍選擇保留現有資料摒棄新匯入資料

- (3) 接著，你要選擇”載入預覽”，以下的視窗就會出現並列出所載入的名單。

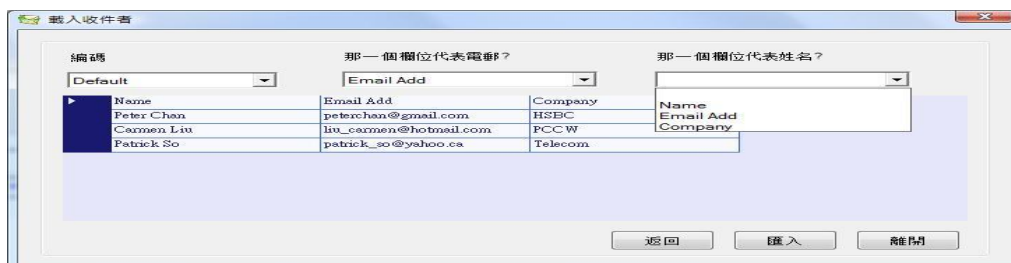

- (4) 請配對適合的欄件作 電郵地址 和 名稱，你可選用"Default"作為編碼或利用其他編碼配合名單內容

輸出收件者



如你曾經編輯過收件者名單，或你是直接輸入資料，這功能便相當有用。

- (1) 選擇“輸入/輸出”，再按“輸出收件者”。



- (2) 以下是輸出的 Excel 格式樣辦:

	A	B	C	D	E	F	G
1	subscribed	hardbounce	sendstatus	Email Add	Name	Company	
2	N	N	Sent	peterchan@gmail.com	Peter Chan	HSBC	
3	Y	N	Sent	liu_carmen@hotmail.com	Carmen Liu	PCCW	
4	N	N	Sent	patrick_so@yahoo.ca	Patrick So	Telecom	
5							

建立及傳送電郵





畫面轉換按鈕： 你可按此轉換 3 個不同的操作畫面

請確定 "電郵資料" 畫面是在運作中，以建立和編輯電郵原有畫面，電郵畫面，收件者畫面。

注意：

以下為不同的操作畫面，你可自行轉換：

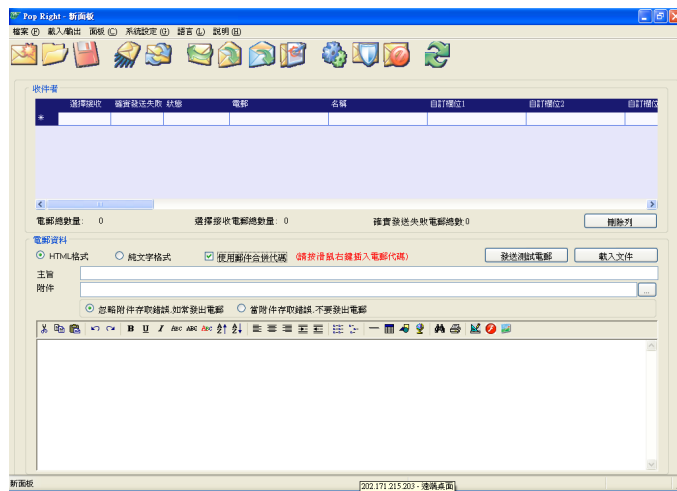

原有畫面

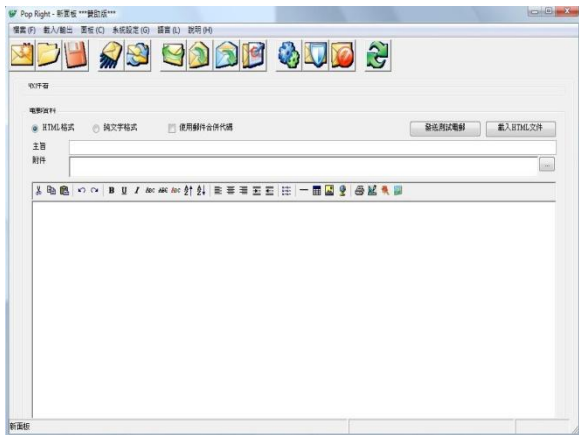

電郵畫面

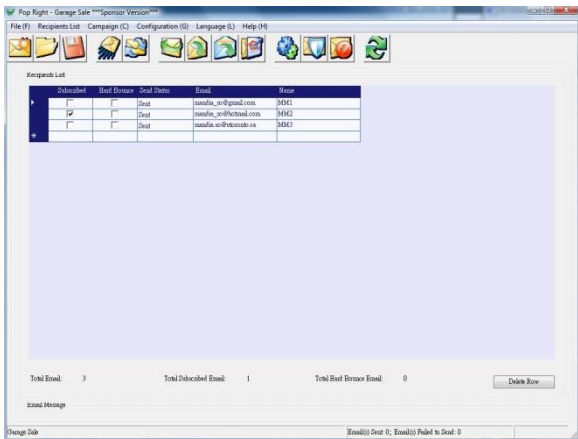

收件者畫面

系統使用

建立和編輯電郵

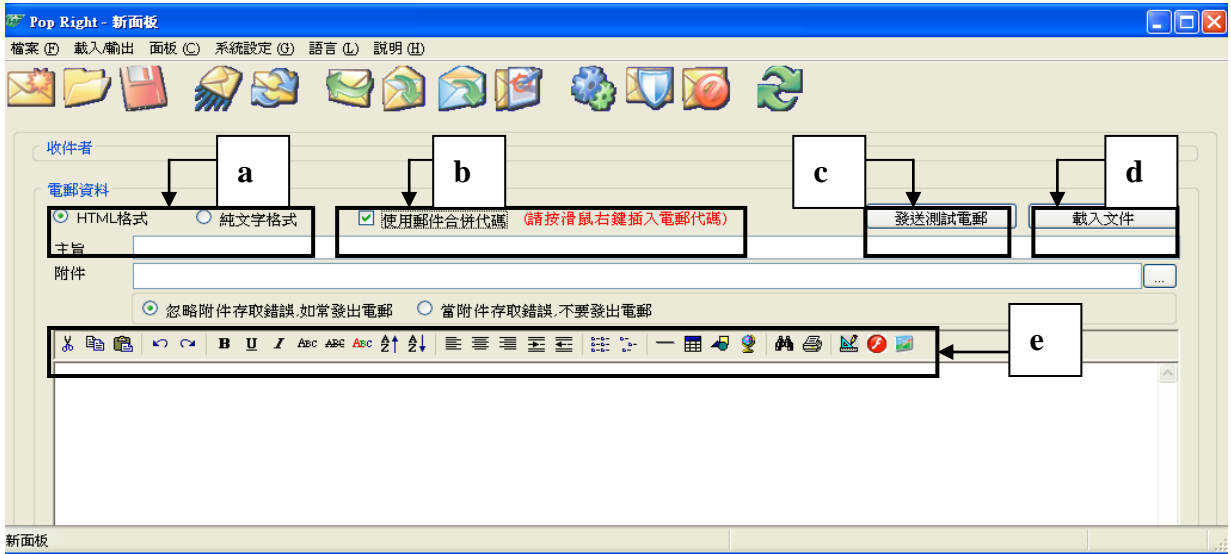

主要功能:

a. 電郵格式:

- i. HTML 格式
- ii. 純文字格式

b. 使用郵件合併代碼:

你可使用此功能建立個人化的電子郵件內容，你可合併在收件者名單中的資料到電郵的內容之中。

(請參考第 21 頁)

c. 發送測試電郵:

請功能讓你可在正式發出電郵之前，預覽電郵的效果。

只須按下“發送測試電郵”及鍵入你的電郵地址。



d. 載入文件:

你可以在載入預先準備的電郵式樣, 作為是次市場策劃的內容

1. MS Word 文件檔

你可以在載入文件時選擇 MS Word 文件檔, 在預覽效果中, 確定選擇正確.

2. HTML 文件檔

選擇載入 HTML 文件檔, 再預覽效果. 你更可選取適合的編碼以配合電郵內容.

載入完畢後, 你可在 HTML 編輯器中繼續工作

e. HTML 編輯器

此 HTML 編輯器的功能大致與 MS Word 類似.

以下是其中較特別的功能:

插入圖像	圖像可在不需要互聯網的結連下加插到電郵中. 但使用者應避免插入檔案大小太大的圖像.
編輯網頁	有 HTML 編輯經驗的使用者可在此編輯 HTML 原始碼.
插入動畫	請注意很多電郵伺服器不接受顯示 Flash 動畫.
插入背景	為電郵加上背景

合併代碼

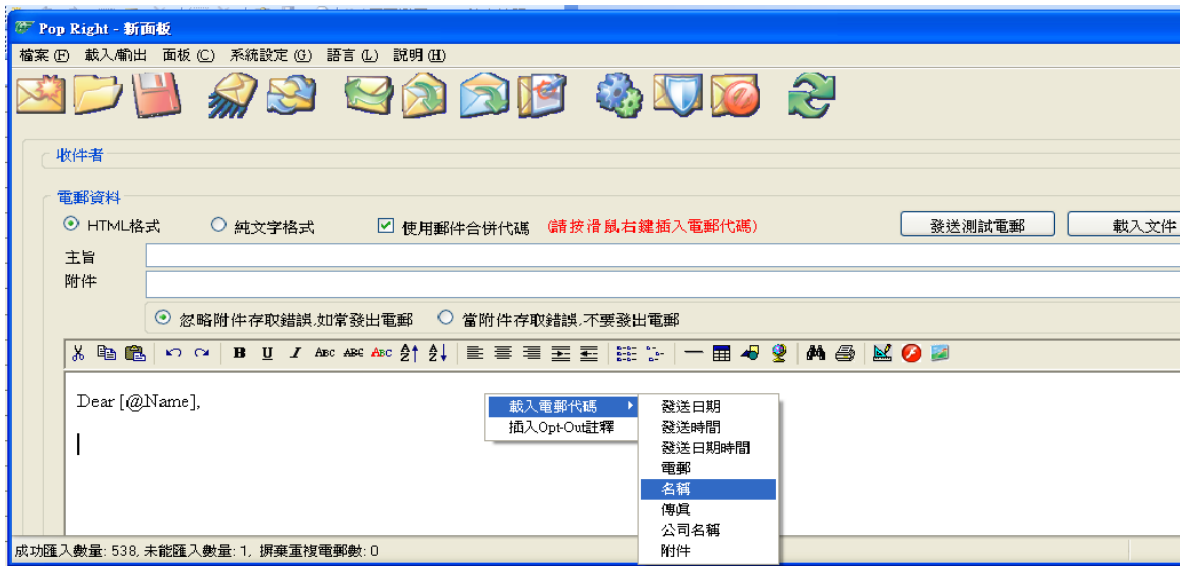

- (1) 按滑鼠的右鍵選取 **載入電郵代碼**，再選擇適用的欄位。
 例如：取替人手逐一鍵入名稱，利用合併代碼功能加入名稱（即"[@NAME]"代表）收件者名稱會被加入電郵內容中。
- (2) 插入 Opt-Out 註釋：
 按右鍵選用 **插入 Opt-Out 註釋**，拒絕接收電郵指引加被到電郵內。
- (3) 插入個人化附件代碼：
 於電郵附件位置，按右鍵選取 **載入電郵代碼**，再選擇適用的欄位。該欄位應為個人化附件之檔案位置。

發送電郵

你可以以下兩種方式發送電郵：

- i. 選擇 **面板**，按 **發送郵件**



- ii. 按 **發送按鈕**

系統會出現以下訊息：

(1)

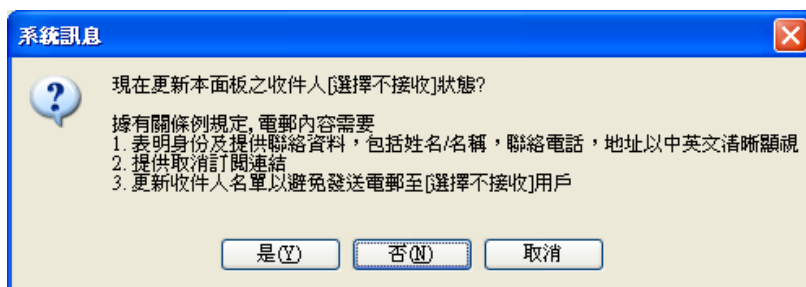

若你希望更新 "選擇不接收" 狀態, 請選擇 "Yes"

若有 "選擇不接收" 的電郵, 收件名單中該 "選擇接收" 會被更新至 "No"

你亦可選擇 "No" 以忽略更新程序

根據有關濫發電郵法例, 系統會列出相關訊息, 提醒你需要依足之各項要求。

(2)

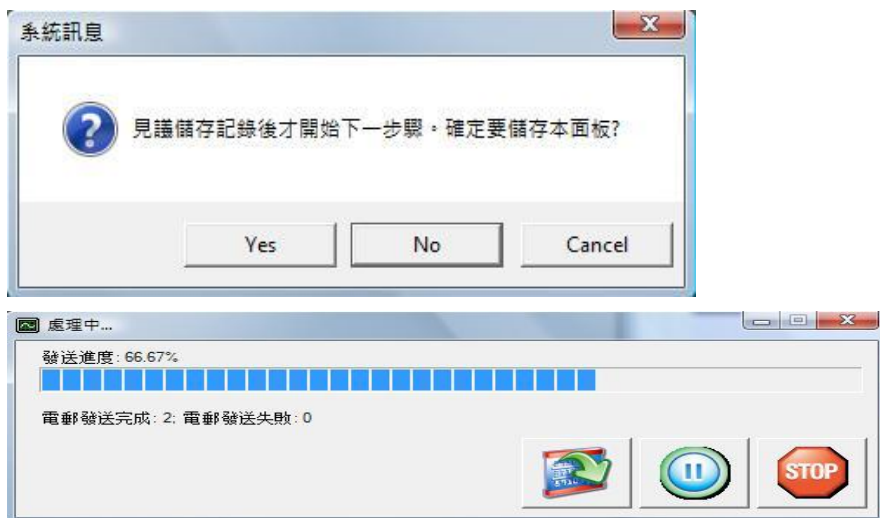

注意：發送狀態：

每個記錄的發送狀態會於成功發送後, 逐一自動更新, 故你不需再重新儲存一次

電郵發送狀態有以下幾種：

- i. 未發送 - 電郵並未發出
- ii. 已發送 - 電郵已發送至外送電郵伺服器, 但請不代表郵件是成功送給了收件者
- iii. 忽略電郵 - 電郵將不被發送
- iv. 電郵發送錯誤 - 電郵發送失敗

你可因應需要重設至未發送，而所有統計數據也會同時被重設



選擇面板,再選取你要重設的項目.

注意:

如你在 "面板資料" 中設定了 "不處理選擇不接收電郵列表", 將會有以下的情況:

選擇接收	確實發送失敗	狀態	不處理選擇不接收 電郵	電郵會被發送嗎?
<input checked="" type="checkbox"/>	<input type="checkbox"/>	未發送	<input type="checkbox"/>	會
<input type="checkbox"/>	<input type="checkbox"/>	未發送	<input checked="" type="checkbox"/>	會
<input type="checkbox"/>	<input checked="" type="checkbox"/>	未發送	<input checked="" type="checkbox"/>	不會

管理發送失敗電郵



此功能的目的是辨認發送失敗的電郵地址，包括：錯誤的電郵地址，不正確的網域及輸入錯誤，並將之儲存於數據庫中，保持數據更新及定期被清理。

如你沒有設定 "發送電郵失敗" 的選項，可參照第 9 頁。

否則你可跟從以下步驟：

選擇 "系統設定"，按"發送失敗電郵管理"，以下視窗就會出現：

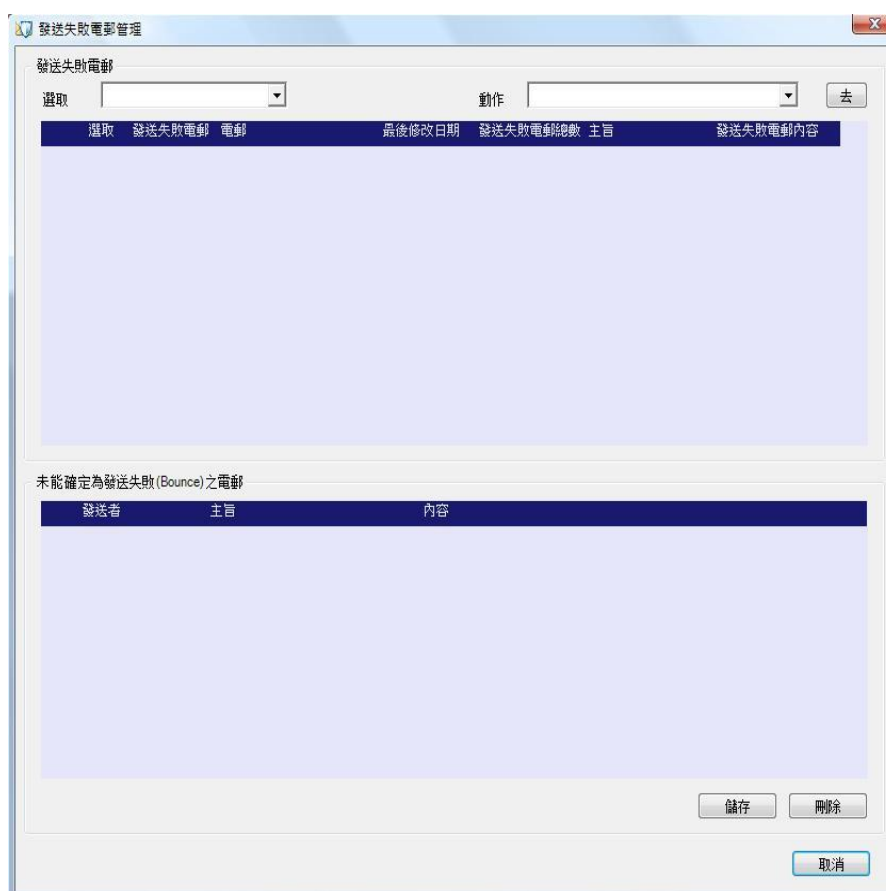

發送失敗電郵管理視窗有以下兩部分：

- i. 發送失敗電郵（上半部）
- ii. 未能確定為發送失敗（Bounce）之電郵（下半部）

發送失敗電郵

此列表列出系統識別為 '確定發送失敗' 或 "暫時發送失敗" 的電郵。

列表的一些特別功能

最後修改日期	如同一郵址的電郵發送失敗多於一次。此欄將顯示最後一次的日期
發送失敗類別	確實發送失敗/暫時發送失敗 <u>確實發送失敗</u> : 電郵地址不正確 例如: 域名錯誤, 找不到郵箱 <u>暫時發送失敗</u> : 發送失敗只屬暫時性 例如: 郵箱已滿, 連線時間過長
發送失敗電郵總數	如同一郵址的電郵發送失敗多於一次, 此欄會列出失敗次數
發送失敗電郵內容	你可移動滑鼠到欄位上顯示內容

處理確實發送失敗電郵及更新面板中的記錄:

- (1) 從列表中, 先檢閱所有發送失敗電郵的內容, 以確保發送失敗類別正確。
- (2) 在 "選擇" 中按 "確實發送失敗", 系統就會選取了所有相應記錄。
- (3) 在 "動作" 中按 "於所有面板設為發送失敗電郵" 以更新所有面板中的記錄。
- (4) 按 "去" 啟動動作。

注意:

當所有面板中的記錄已被更新, 你可因應需要於 "動作" 中清除不必要的記錄

未能確定為選擇不接收(Opt-Out)之電郵

這表中列出未能確定為選擇不接收 (Opt-Out) 之電郵, 也不能分別到確實發送失敗和暫時發送失敗之不同。(建議使用者經常驗查此列表)

處理未能確定為選擇不接收(Opt-Out)之電郵:

- (1) 你可按 "現有資料" 以開啟電郵內容, 電郵將以你預設的收發電郵軟件
例如: Outlook Express
- (2) 然後, 你可清除該電郵和轉寄此電郵給有關電郵地址。

處理 Opt-Out (選擇不接收) 電郵



如你沒有設定此選項，請參照第 10 頁。否則你可跟從以下步驟：

選擇 "系統設定"，按"選擇不接收 (Opt-Out) 電郵管理"，以下視窗就會出現：

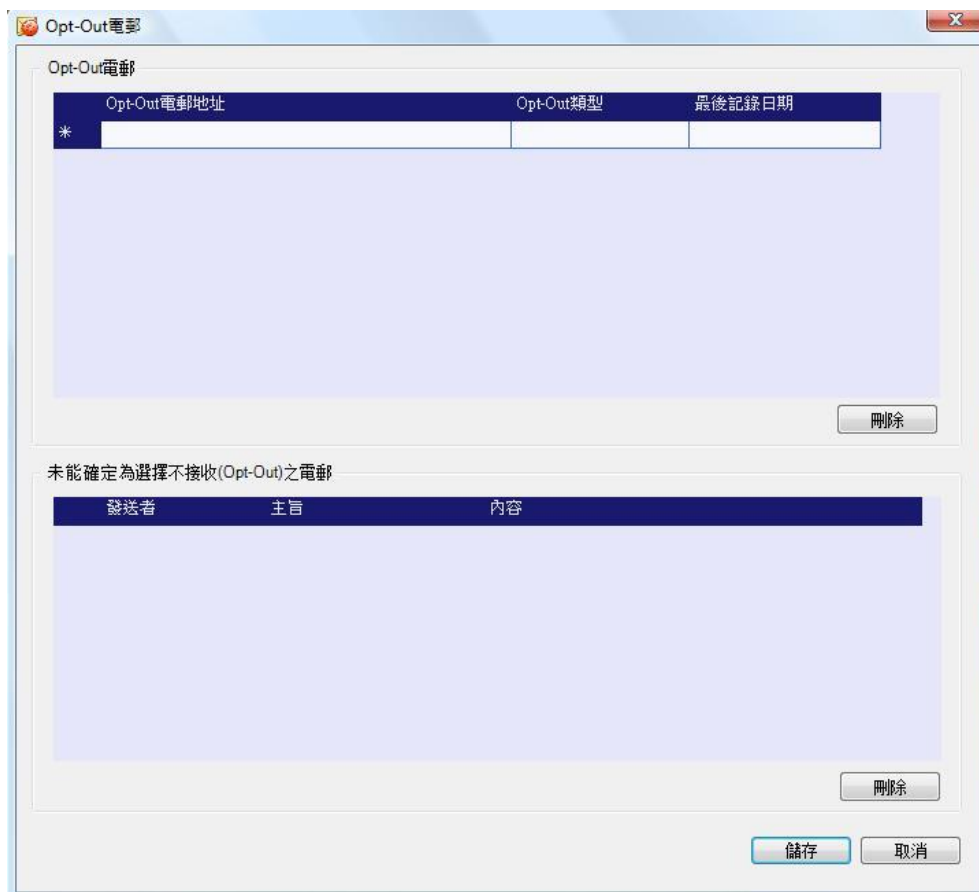

選擇不接收 (Opt-Out) 電郵管理視窗有以下 2 部分：

- i. Opt-Out 電郵 (上半部)
- ii. 未能確定為選擇不接收(Opt-Out)之電郵 (下半部)

管理 Opt-Out 電郵的建立及管理 Opt-Out 名單：

- (1) 直接輸入電郵地址
- (2) 載入 Opt-Out 電郵名單

注意：

你可以載入收件者的方法載入 Opt-Out 電郵名單，只是所有使用中的 Opt-Out 電郵名單會取替。因此請在此之前先輸出使用中德 Opt-Out 電郵名單。

系統資源管理功能



備份/還原/壓縮數據庫

你應為你的數據庫定時備份

按 "開始", 選擇 "程式集"

選擇 **Pop Right** → **PR-MMM** → **PR-MMM Database Backup and Restore Utility**.

以下視窗將會出現:

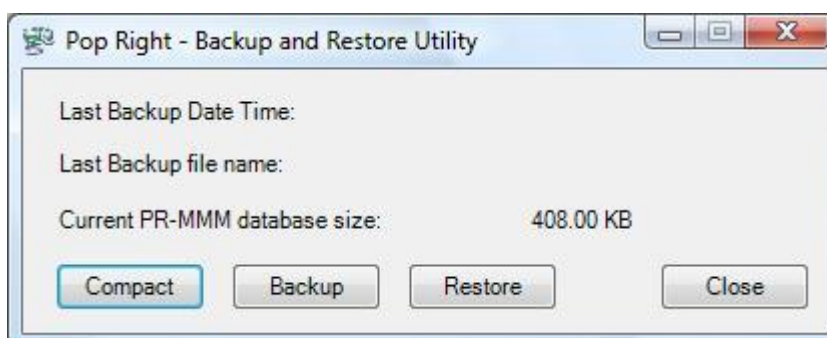

備份 - 你可建立一份資料夾的路徑如下:

...\Program Files\Pop Right\Backup\...

注意: 所有版本的備份均會被保留. 如你的數據庫太大, 建議你定期刪除舊的備份檔案

還原 - 你可還原以往的檔案到使用中的數據庫

注意: 所有使用中數據將會被取替, 而還原功能只會取用最後一份備份

壓縮 - 你應經常壓縮數據庫, 以縮小 PR-MMM 數據庫的檔案大小

壓除安裝

你可在需要時解除安裝:

程式集 → 選擇 **Pop-Right** → **PR-MMM** → **PR-MMM Uninstall**.

除了部分資料夾及數據會被保留外(例如: Opt-Out 名單, 備份檔案, 日誌, 即 log, 等等), PR-MMM 系統將會被移除.

檔案資料夾/結構

以下資料夾會被安裝於 **\Program Files\Pop Right\directory**

- ...\ Backup \ (儲存備分)
- \ Bounce_Undetermine \ (儲存未能確定為發送失敗之郵件)
- \ Log \ (儲存所有運作日誌)
- \ OptOut \ (儲存 Opt-Out 電郵)
- \ PR-MMM* (包括了不同德系統檔案)
- \ Samples \ (儲存例子檔案)

日誌檔 (Log Files)

有以下種類的日誌及運作檔案儲存於以上的資料夾：

系統日誌(System Log Files)	- 所有主要系統錯誤記錄，每月系統都會建立一個新檔案 -檔案名例:200601 (即 "2006 年 1 月份)
載入錯誤日誌 (Import Error Log Files)	-每次發生載入錯誤都會建立一個新檔案
輸出檔案	-每次發生輸出錯誤都會建立一個新檔案

PR-MMM 2.80 新功能

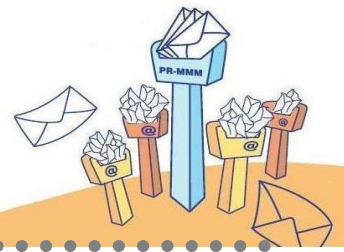

更快的發送速度

預設的發送速度以外，更讓自設 SMTP 伺服器的用戶，自定最快的發送速度。

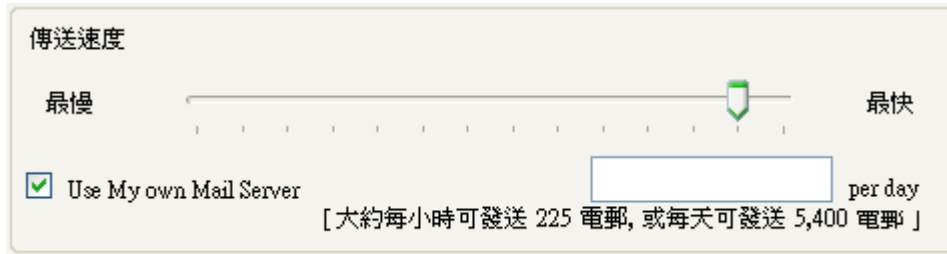

圖像超連結

用戶可加入圖像超連結，先用滑鼠選取所需圖像，再按『插入網絡連結』，輸入超連結即可。

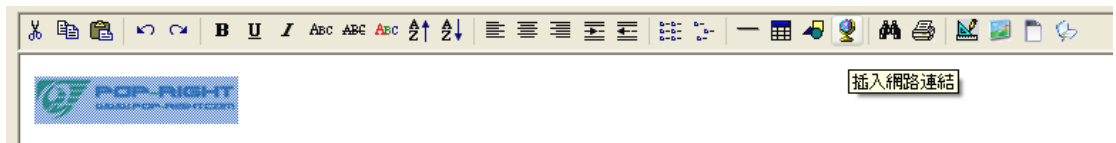

匯出發送失敗電紀錄

PRMMM 2.8 支援用戶匯出發送失敗電紀錄至 excel, text 等格式。

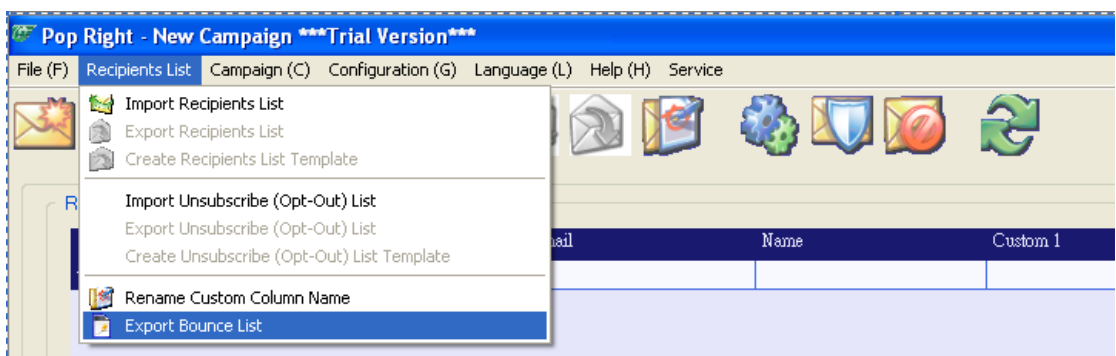

書籤功能

書籤功能讓你加插捷徑至電郵的特定位置。

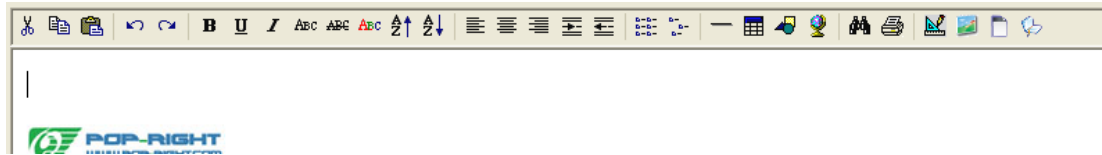

最常用的捷徑是從英文部分跳到中文部分或從中文部分跳到英文部分:

Result:



Click [here](#) to read English version

Pop Right Limited, www.pop-right.com, 是專門研發中小企業營銷及管理系統的軟體開發商。

Pop Right 許可式電郵營銷及電郵管理系統 (PR-MMM) 系統是一套專為幫助中小企業用戶處理電子郵件資料庫和合法地運用電子郵件的營銷軟體。

Pop Right Limited, www.pop-right.com, 是專門研發中小企業營銷及管理系統的軟體開發商。

Pop Right 許可式電郵營銷及電郵管理系統 (PR-MMM) 電子郵件的營銷軟體。

Pop Right Limited, www.pop-right.com, 是專門研發中小企業營銷及管理系統的軟體開發商。

Pop Right 許可式電郵營銷及電郵管理系統 (PR-MMM) 電子郵件的營銷軟體。

Pop Right Limited, www.pop-right.com, 是專門研發中小企業營銷及管理系統的軟體開發商。

Pop Right 許可式電郵營銷及電郵管理系統 (PR-MMM) 系統是一套專為幫助中小企業用戶處理電子郵件資料庫和合法地運用電子郵件的營銷軟體。

Click [here](#) to read Chinese version

Pop Right Limited, www.pop-right.com, is a software developer specialize in developing e-marketing solutions. Pop Right Mass Mailing Management (PR-MMM) System is an e-marketing solutions for SMEs, which help users to manage email database and conduct email marketing legally.

Pop Right Limited, www.pop-right.com, is a software developer specialize in developing e-marketing solutions. Pop Right Mass Mailing Management (PR-MMM) System is an e-marketing solutions for SMEs, which help users to manage email database and conduct email marketing legally.

Pop Right Limited, www.pop-right.com, is a software developer specialize in developing e-marketing solutions. Pop Right Mass Mailing Management (PR-MMM) System is an e-marketing solutions for SMEs, which help users to manage email database and conduct email marketing legally.

Pop Right Limited, www.pop-right.com, is a software developer specialize in developing e-marketing solutions. Pop Right Mass Mailing Management (PR-MMM) System is an e-marketing solutions for SMEs, which help users to manage email database and conduct email marketing legally.

Pop Right Limited, www.pop-right.com, is a software developer specialize in developing e-marketing solutions. Pop Right Mass Mailing Management (PR-MMM) System is an e-marketing solutions for SMEs, which help users to manage email database and conduct email marketing legally.

Pop Right Limited, www.pop-right.com, is a software developer specialize in developing e-marketing solutions. Pop Right Mass Mailing Management (PR-MMM) System is an e-marketing solutions for SMEs, which help users to manage email database and conduct email marketing legally.

Click [here](#) to read Chinese version

Pop Right Limited, www.pop-right.com, is a software developer specialize in developing e-marketing solutions. Pop Right Mass Mailing Management (PR-MMM) System is an e-marketing solutions for SMEs, which help users to manage email database and conduct email marketing legally.

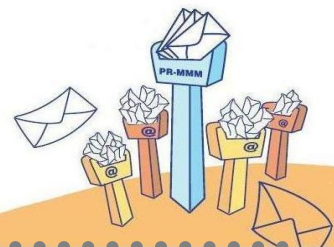

用法:

加入新標籤 (New Identifier):

用滑鼠按一下你的目標位置，按下書籤按鈕加入“標籤名稱”。

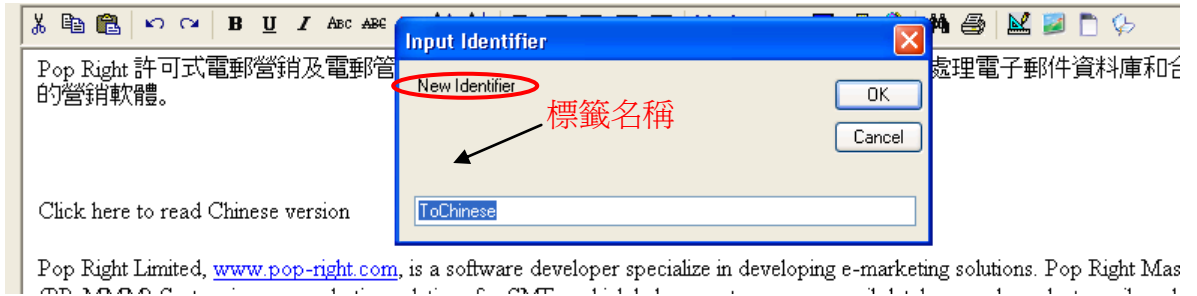

加入對應之書籤:

步驟 1: 選取字眼

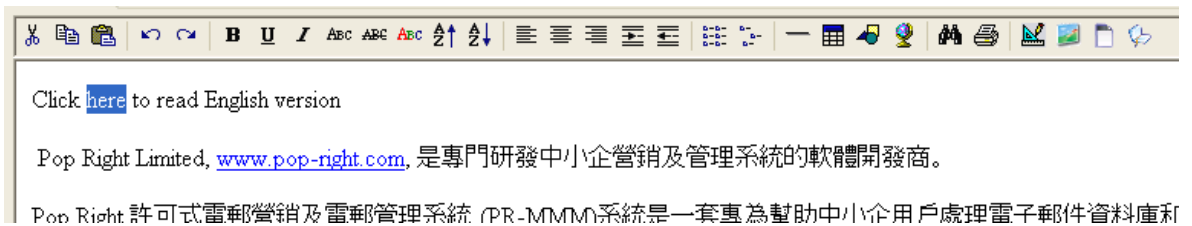

步驟 2: 按下書籤按鈕加入“目標標籤名稱”

”

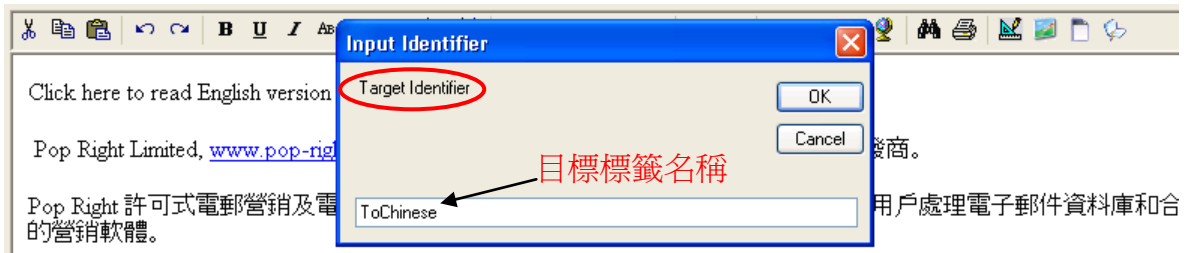

服務管理

PRMMM 2.80 讓用戶可管理執行，停止和重啓動“PR-MMM service”服務，
“PR-MMM service”是用於自動接收 Opt-out 和 Bounce 電郵的服務。

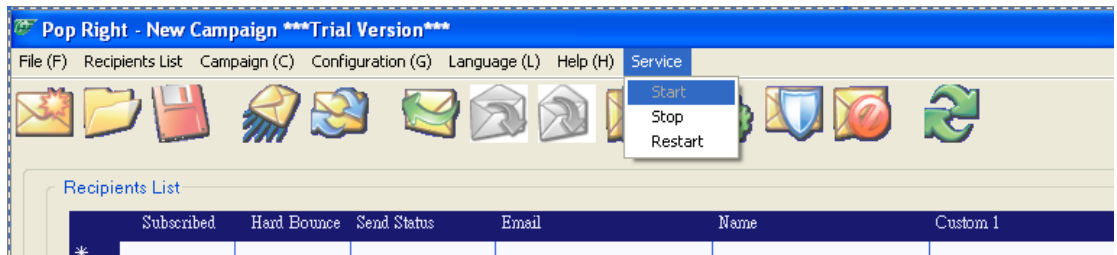

域名 (DOMAIN) Opt Out

此功能讓用戶處理 Opt Out 整個域名的要求，防止再發電郵至該域名的任何電郵地址。

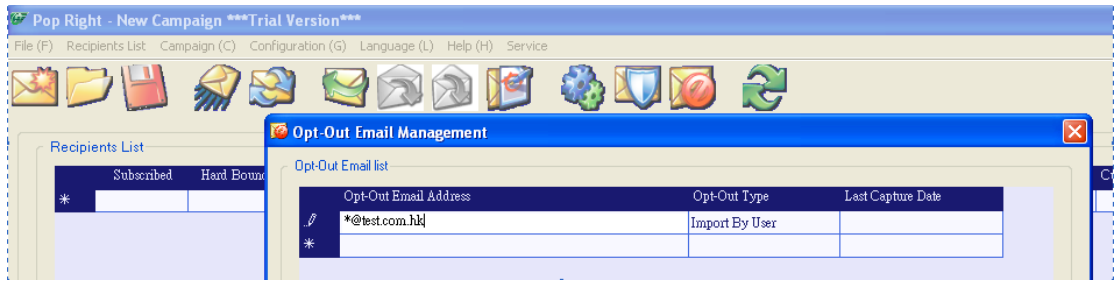

Reset HTML

Users are capable of clearing PR-MMM's editor by clicking this icon.



Pop Right Limited

Customer Support: support@pop-right.com



© 2007 All Rights Reserved. Pop Right Limited